105mm

148.5mm

148.5mm

148.5mm

148.5mm

148.5mm

# Instrucciones de Instalacion y Programacion de para cerraduras electronicas de Teclado, Panel Tactil y Huellas

**999-70028**

¿Preguntas?
Llame al 1-800-562-5625 por ayuda

La cerradura puede ser instalada en la mayoría de las puertas estándar con un espesor entre 35mm (1-3/8") y 45mm (1-3/4").

El modelo de huella dactilar, que incluye un teclado, es mostrado abajo. No todas las funciones aplican a cada modelo.

**Herramientas que necesitará:**

Destornillador de Estrella o Phillips #2

Cinta Métrica

**Herramientas que podrá necesitar:**

Destornillador Plano 5/16"

Pin de Reseteo (incluido)

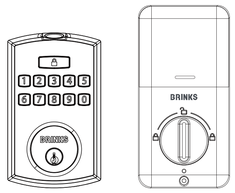


**Lista de Partes**

| | | |
|---|---|---|
| Montaje Exterior | Montaje Interior | Placa de la Hembra del Cerrojo (2 opciones)<br>Esquina redonda *1<br>Esquina cuadrada *1<br>Tornillos de Placa de la Hembra del Cerrojo S2 *2 |
| Tornillos del Montaje Interior S4 (4 incluidos – uno de reemplazo) | Tornillos de Placa de Montaje S3 *3 | Cerrojo de la Cerradura (la placa frontal de esquinas redondas está preinstalada en la cerradura)<br>Torillos del Cerrojo S1 *2 |
| Llave *2 | | |

**Para remplazos de instalación, remueva la actual cerradura, el cerrojo y la placa de choque. Mida las orificios y aberturas existentes como se muestra, para nuevas instalaciones llame al 1-800-562-5625 para obtener ayuda adicional.**

## 1. ALISTE LA PUERTA Y REVISE LAS DIMENSIONES

a. Asegúrese que el diámetro del orificio principal en la cara frontal de la puerta es de 54mm (2-1/8").

b. El retroceso es la distancia desde el borde de la puerta hasta el centro del orificio principal de 54mm (2-1/8"). Debería ser 60mm (2-3/8") o 70mm (2-3/4").

c. Asegúrese que el diámetro del hoyo para el cerrojo en el borde de la puerta es de 25mm (1").

d. Asegúrese que el espesor de la puerta sea entre 35mm (1-3/8") y 45mm (1-3/4").

e. Asegúrese que el borde de la puerta tenga una abertura lo suficiente grande para la placa frontal del cerrojo

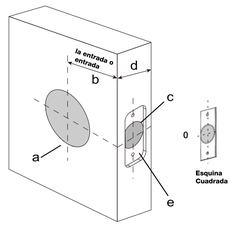


## 2. ALISTE EL CERROJO DE LA CERRADURA

a. El cerrojo de la cerradura esta ya ajustado para un retroceso de 60mm (2-3/8"), pero puede ser ajustado hasta un retroceso de 70mm (2-3/4") si es necesario.

b. Para ajustar el retroceso a 70mm (2-3/4"), sostenga el cordel del cerrojo y rote el frente del cerrojo 180 grados.

c. Si la abertura para cerrojo del borde de su puerta tiene esquinas cuadradas, tiene la opción de cambiar la placa frontal a la versión de esquinas cuadradas. No es necesario.

d. Para cambiar la placa frontal, use el tornillo plano de 5/16" para remover la placa frontal redonda. Coloque la placa frontal cuadrada en el cerrojo y asegure con los tornillos de cerrojo S1 durante la instalación.

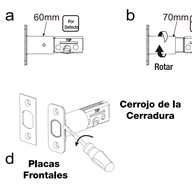


## 3. INSTALE LA CERRADURA Y PLACA DE CHOQUE

a. Con el cerrojo retraído, inserte el cerrojo de la cerradura dentro del orificio de 25mm (1") en el borde de la puerta con la palabra "TOP" en la parte superior y la leva ranurada en la parte inferior.

b. Asegúrese que la leva ranurada este centrada en el orificio principal de 54mm (2-1/8"). Si no, vea el paso 1b y mida el retroceso de su puerta nuevamente y ajuste la cerradura.

c. Inserte dos tornillos de cerradura (S1) en los orificios de la placa frontal y apriete usando un destornillador Phillips #2.

d. Seleccione la placa de choque (redonda o cuadrada) que mejor se ajuste a la abertura en la jamba de la puerta. Inserte dos tornillos de Placa del la Hembra (S2) en los orificios de la placa y apriete firmemente usando un destornillador Phillips #2.

e. Asegúrese que el orificio en la jamba es de al menos 29mm (1-1/8") de profundidad para permitir una extensión completa del cerrojo.

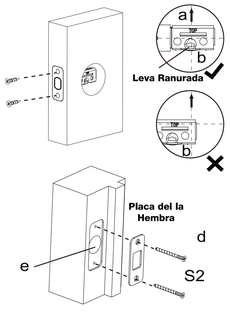


## 4. INSTALE EL MONTAJE EXTERIOR

a. Asegúrese que el cerrojo este retraído (abierto)

b. Oriente el cordel en una posición horizontal

c. Pase el cable IC sobre el cerrojo e inserte el cordal del cilindro dentro de la leva ranurada del cerrojo.

d. Sostenga el montaje exterior contra la puerta asegurándose que este derecho.

e. Inserte la llave y rote para asegurarse que el cerrojo se extienda y se retraiga adecuadamente.

## 5. INSTALE LA PLACA DE MONTAJE

a. Oriente la placa de montaje con la flecha UP hacia arriba y al lado con las marcas hacia afuera.

b. Pase el cable IC a través de la apertura del orificio para el cable como se muestra.

c. Coloque la placa contra la puerta y asegúrese de que este derecha.

d. Inserte primero el tornillo superior S3 de la placa de montaje y apriételos parcialmente con un destornillador Phillips #2, de modo que la posición de la placa aun pueda ser ajustada.

e. Luego inserte los dos botones inferiores de la placa de montaje. Apriete firmemente los tres tornillos usando un destornillador Phillips #2.

f. Una vez más, inserte la llave en el ensamblaje exterior y pruebe para asegurarse de que el cerrojo se extienda y se retraiga adecuadamente.

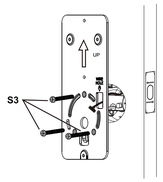


## 6. CONECTE EL CABLE IC

a. Remueva la cubierta de la batería del montaje interior empujándola hacia arriba y halando hacia afuera.

b. Conecte el conector del cable IC al conector PCB alineándolos como se muestra e insertándolo firmemente. El conector del cable IC está marcado en color rojo para indicar el lado correcto de conexión.

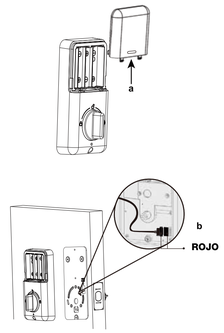


## 7. INSTALE EL MONTAJE INTERIOR

a. Coloque el ensamblaje interior contra la placa de montaje y la cara de la puerta, asegúrese de no pisar el cable IC.

b. La manilla debería ser orientada verticalmente. Asegurándose de que el Cable se deslice dentro de la ranura horizontal de la manilla.

c. Revise el funcionamiento de la cerradura rotando la manilla hacia el cerrojo para extenderlo y rótela hacia atrás para retraerlo, el cerrojo debería moverse libremente.

d. Luego de verificar el correcto funcionamiento mecánico, conecte el montaje interior a la placa de montaje colocando tres tornillos de montaje interior S3 usando un destornillador Phillips #2.

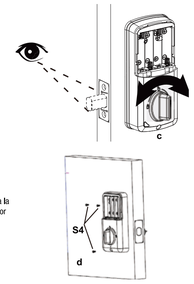


## 8. INSERTE LAS BATERÍAS

a. Asegúrese que el cerrojo este retraído (abierto)

b. Inserte 4 nuevas baterías Alcalinas AA de acuerdo al diagrama en el compartimiento de batería. Cuando remplace las baterías, remueva las viejas baterías antes de insertar las nuevas.

c. El cerrojo se extenderá y se retraerá para verificar la dirección de operación. Configuración exitosa: el botón de CONFIRMAR parpadeará en verde dos veces y emitirá un largo sonido "bip".
Configuración no exitosa: el botón de CONFIRMAR parpadeará en rojo dos veces y emitirá 3 "bips" cortos. Resetee a la configuración de fábrica siguiendo las instrucciones en Descripción General de Bloqueo. Si aún no tiene éxito, llame al 1-800-562-5625.

d. Vuelva a colocar la tapa de la batería deslizándola hacia abajo hasta que esté cerrada.

**Alerta de Batería Usada:** Luego de reemplazar las baterías, si el botón de Confirmar parpadea en ROJO con tres "bips" dobles, entonces las baterías no están totalmente cargadas y pueden necesitar ser reemplazadas pronto.

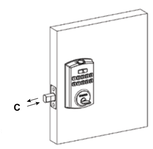


**NO COMBINE BATERÍAS VIEJAS Y NUEVAS**

## DESCRIPCIÓN GENERAL DE BLOQUEO

### Montaje Exterior

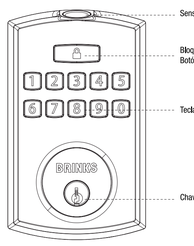


### Montaje Interior

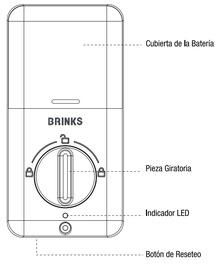


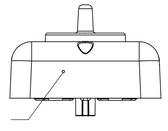


## Configuración de Fabrica

| Configuración | De Fábrica por Defecto |
|---|---|
| Código Maestro | 123456 |
| Auto Bloqueo | Desactivado |
| Límite de Intentos Errados | 5 veces * |
| Tiempo de Bloqueo del Teclado | 1 Min * |
| Modo Vacaciones | Desactivado |
| Modo Silencioso | Desactivado |

*No puede ser cambiado

## Reseteo de Fabrica

**Este procedimiento borrará todos los códigos de usuario asociados con la cerradura.**

1. Mantenga la puerta abierta y desasegurada.

2. Inserte la Herramienta de Reseteo dentro del orificio en la parte inferior de la unidad y presione el botón de reseteo durando 5 segundos hasta que escuche un "bip" largo

## GUÍA DE PROGRAMACIÓN

**Principios Básicos de Programación**

| | |
|---|---|
| 3S | Decir presionar y mantener el botón de CONFIRMAR por 3 segundos |
| 1X | Decir tocar (presionar y soltar) el botón de CONFIRMAR |

Entrar en el Modo de Programación siempre comienza con esta secuencia:

3S > INTRODUZCA EL CÓDIGO MAESTRO (MC) > 1X > Espere a que el botón de CONFIRMAR cambie a VERDE antes de continuar

| | | | |
|---|---|---|---|
| **Código Maestro = MC** | **El MC por defecto es 123456** | **Código de Usuario = UC** | **Código de Desbloqueo de Un Solo Uso = OTC** |

Espere a que el botón de CONFIRMAR brille en VERDE antes de presionar el botón "Siguiente" o un error podría ocurrir. Usted tiene **15 segundos** para presionar el botón "Siguiente" luego de que el parpadeo termine antes de que el tiempo limite termine y la cerradura salga del modo de programación.

Luego de un intento **exitoso**, el botón parpadeara en VERDE dos veces antes de emitir 1 "bip" largo.

Luego de un intento **no exitoso**, el botón parpadeará en ROJO dos veces y emitirá 3 "bips".

**Pasos de Programación**

El código maestro **DEBE** ser cambiado antes de que la unidad funcione o sea programada!

**NOTA: Luego de cambiar el MC de fabrica de 123456 a un nuevo número, el código 123456 no puede ser usado nuevamente.**

**NOTA: Mantenga la puerta abierta hasta que el MC haya sido cambiado exitosamente.**

**Cambiar Código Maestro (El MC por defecto es 123456).**

3S > Introduzca el MC de Fábrica > 1X > 1 > Introduzca el Nuevo MC (4-8 dígitos) > 1X > Reintroduzca el Nuevo MC > 1X

EL BOTÓN DE CONFIRMAR PARPADEA EN VERDE | EL BOTÓN DE CONFIRMAR CAMBIA A VERDE | EL BOTÓN DE CONFIRMAR PARPADEA EN VERDE | EL BOTÓN DE CONFIRMAR PARPADEA EN VERDE | EL BOTÓN DE CONFIRMAR PARPADEA EN VERDE

**Para los siguientes pasos de programación, use el nuevo Código Maestro.**

**Agregar un Código de Usuario (UC)**

3S > Introduzca el MC > 1X > 3 > 1 > Introduzca el Nuevo UC (4-8 dígitos) > 1X > Reintroduzca el Nuevo UC > 1X

EL BOTÓN DE CONFIRMAR PARPADEA EN VERDE | EL BOTÓN DE CONFIRMAR CAMBIA A VERDE | EL BOTÓN DE CONFIRMAR PARPADEA EN VERDE | EL BOTÓN DE CONFIRMAR PARPADEA EN VERDE | EL BOTÓN DE CONFIRMAR PARPADEA EN VERDE | EL BOTÓN DE CONFIRMAR PARPADEA EN VERDE

**Eliminar un Código de Usuario (UC)**

3S > Introduzca el MC > 1X > 3 > 2 > Introduzca el UC a Eliminar > 1X > Reintroduzca el UC a Eliminar > 1X

EL BOTÓN DE CONFIRMAR PARPADEA EN VERDE | EL BOTÓN DE CONFIRMAR CAMBIA A VERDE | EL BOTÓN DE CONFIRMAR PARPADEA EN VERDE | EL BOTÓN DE CONFIRMAR PARPADEA EN VERDE | EL BOTÓN DE CONFIRMAR PARPADEA EN VERDE | EL BOTÓN DE CONFIRMAR PARPADEA EN VERDE

**Eliminar todos los Códigos de Usuario (UC)**

3S > Introduzca el MC > 1X > 3 > 3 > 1X

EL BOTÓN DE CONFIRMAR PARPADEA EN VERDE | EL BOTÓN DE CONFIRMAR CAMBIA A VERDE | EL BOTÓN DE CONFIRMAR PARPADEA EN VERDE | EL BOTÓN DE CONFIRMAR PARPADEA EN VERDE | EL BOTÓN DE CONFIRMAR PARPADEA EN VERDE

**Agregar un Código de Desbloqueo de Un Solo Uso (OTC)**

3S > Introduzca el MC > 1X > 4 > 1 > Introduzca el Nuevo OTC (4-8 dígitos) > 1X > Reintroduzca el Nuevo OTC > 1X

EL BOTÓN DE CONFIRMAR PARPADEA EN VERDE | EL BOTÓN DE CONFIRMAR CAMBIA A VERDE | EL BOTÓN DE CONFIRMAR PARPADEA EN VERDE | EL BOTÓN DE CONFIRMAR PARPADEA EN VERDE | EL BOTÓN DE CONFIRMAR PARPADEA EN VERDE | EL BOTÓN DE CONFIRMAR PARPADEA EN VERDE

**Eliminar un Código de Desbloqueo de Un Solo Uso (OTC)**

3S > Introduzca el MC > 1X > 4 > 2 > Introduzca el OTC a Eliminar > 1X > Reintroduzca el OTC a Eliminar > 1X

EL BOTÓN DE CONFIRMAR PARPADEA EN VERDE | EL BOTÓN DE CONFIRMAR CAMBIA A VERDE | EL BOTÓN DE CONFIRMAR PARPADEA EN VERDE | EL BOTÓN DE CONFIRMAR PARPADEA EN VERDE | EL BOTÓN DE CONFIRMAR PARPADEA EN VERDE | EL BOTÓN DE CONFIRMAR PARPADEA EN VERDE

**Eliminar todos los Códigos de Desbloqueo de Un Solo Uso (OTC)**

3S > Introduzca el MC > 1X > 4 > 3 > 1X

EL BOTÓN DE CONFIRMAR PARPADEA EN VERDE | EL BOTÓN DE CONFIRMAR CAMBIA A VERDE | EL BOTÓN DE CONFIRMAR PARPADEA EN VERDE | EL BOTÓN DE CONFIRMAR PARPADEA EN VERDE | EL BOTÓN DE CONFIRMAR PARPADEA EN VERDE

**Activar/Desactivar el Auto Bloqueo**

3S > Introduzca el MC > 1X > 5 > Introduzca el Nuevo Tiempo de Duración (0–99 s) > 1X

EL BOTÓN DE CONFIRMAR PARPADEA EN VERDE | EL BOTÓN DE CONFIRMAR CAMBIA A VERDE | EL BOTÓN DE CONFIRMAR PARPADEA EN VERDE | 0s = Auto Bloqueo DESACTIVADO | EL BOTÓN DE CONFIRMAR PARPADEA EN VERDE

**Activar el Modo de Vacaciones**

3S > Introduzca el MC > 1X > 6 > 1 > 1X

EL BOTÓN DE CONFIRMAR PARPADEA EN VERDE | EL BOTÓN DE CONFIRMAR CAMBIA A VERDE | EL BOTÓN DE CONFIRMAR PARPADEA EN VERDE | | EL BOTÓN DE CONFIRMAR PARPADEA EN VERDE

**Desactivar el Modo de Vacaciones**

3S > Introduzca el MC > 1X > 6 > 2 > 1X

EL BOTÓN DE CONFIRMAR PARPADEA EN VERDE | EL BOTÓN DE CONFIRMAR CAMBIA A VERDE | EL BOTÓN DE CONFIRMAR PARPADEA EN VERDE | | EL BOTÓN DE CONFIRMAR PARPADEA EN VERDE

**Activar Sonido**

3S > Introduzca el MC > 1X > 0 > 1 > 1X

EL BOTÓN DE CONFIRMAR PARPADEA EN VERDE | EL BOTÓN DE CONFIRMAR CAMBIA A VERDE | EL BOTÓN DE CONFIRMAR PARPADEA EN VERDE | | EL BOTÓN DE CONFIRMAR PARPADEA EN VERDE

**Desactivar sonido**

3S > Introduzca el MC > 1X > 0 > 2 > 1X

EL BOTÓN DE CONFIRMAR PARPADEA EN VERDE | EL BOTÓN DE CONFIRMAR CAMBIA A VERDE | EL BOTÓN DE CONFIRMAR PARPADEA EN VERDE | | EL BOTÓN DE CONFIRMAR PARPADEA EN VERDE


**GARANTÍA LIMITADA MECÁNICA Y DE ACABADO DE POR VIDA Y GARANTÍA LIMITADA ELECTRÓNICA POR 3 AÑOS:**
Sujeto a los términos y condiciones de esta garantía, Hampton Products Intl'l Corp. ("Hampton") ofrece una garantía limitada mecánica y de acabado de por vida y garantía limitada electrónica por 3 años para el usuario residencial original ("Usuario Original") de este producto ("Producto") contra defectos de material y mano de obra siempre y cuando el usuario original ocupe las áreas residenciales en las que se instaló originalmente este producto. La presente garantía solo aplica para el usuario original del producto. La presente garantía no es transferible. Previo retorno autorizado de un producto defectuoso a Hampton con la factura de compra, Hampton podrá reparar o reemplazar el producto con uno nuevo o reacondicionado bajo la sola discreción de Hampton. ¿Qué NO está cubierto?: los siguientes costos, gastos o daños no están cubiertos por las provisiones de la presente garantía limitada: (1) costos de mano de obra incluyendo, pero no limitado a, aquellos costos por remoción o reinstalación del producto; (2) gastos de envío y transporte requeridos para regresar el producto a Hampton; (3) fallas, defectos, o daños (incluyendo, pero no limitado a, cualquier falla de seguridad o pérdida de datá), causada por cualquier producto, servicio, o sistema de terceros conectado o usado en conjunto con el producto, y; (4) cualquier otro daño accidental, emergente, indirecto, especial y/o punitivo, derivado por contrato, garantía, agravio (incluyendo, pero no limitado a, responsabilidad estricta o negligencia), infracción de patente, o además, incluso si ha sido advertida la posibilidad de tales daños. Algunos estados no permiten la exclusión o la limitación de la garantía por daños accidentales o emergentes, por lo que la exclusión antes mencionada puede no aplicarse a usted. Esta garantía le otorga derechos legales específicos. Usted puede tener además otros derechos que varían de estado a estado. Las provisiones de la presente garantía no se aplican al producto si: (i) si es utilizado en aplicaciones comerciales; (ii) si es utilizado en aplicaciones de áreas comunes; (iii) si ha sido utilizado con propósitos para los cuales no fue diseñado o previsto; (iv) si presenta signos de modificaciones, de abuso, de negligencia por uso indebido o accidental; (v) si se almacenó, instaló, se reparó o se operó incorrectamente, (vi) si ha sido utilizado en violación de las instrucciones escritas suministradas por Hampton; (vii) si ha sido utilizado bajo condiciones de temperatura, humedad u otra condición ambiental inapropiada; (viii) si de acuerdo con la revisión y satisfacción de Hampton, no se revela el incumplimiento con la garantía. Adicionalmente esta garantía limitada vitalicia NO CUBRE rasguños, abrasiones o deterioro a causa del uso de pinturas, disolventes u otros químicos, abuso, uso indebido, o si el producto es utilizado en aplicaciones comerciales. Términos adicionales: Hampton no autoriza a cualquier persona a crear cualquier obligación o responsabilidad vinculada al producto. La responsabilidad máxima de Hampton esta limitada al precio original de compra del producto. Ninguna acción que surja por el incumplimiento de cualquier reclamo de la presente garantía por parte de Hampton podrá ser iniciada por el usuario original por mas de un (1) año después de conocida la causa de la acción. Exclusiones: el acabado de Tuscan Bronze® está diseñado para mejorar con el tiempo y cambiar en apariencia, creando un acabado vivo a través del uso diario y en consecuencia, la decoloración del acabado no es elegible para mencionada garantía. Para asistencia o detalles específicos de la garantía e información de limitaciones, por favor llame al 1-800-562-5625 si se encuentra en los EE.UU. y Canadá, o visite www.hamptoncare.


## Como configurar la identificación por Huella Dactilar

1. Asegúrese de que tanto el sensor como su dedo estén limpios y secos.

2. Coloque su dedo en el sensor y manténgalo firme hasta que escuche un "bip".

3. Levante su dedo luego colóquelo nuevamente en el sensor, cambiando ligeramente la posición cada vez.

4. El sensor escaneara su huella dactilar una vez y guardará la información localmente.

**Para Modelos con Sensor de Huella Dactilar**

**Agregar Huella Dactilar**

3S > Introduzca el MC > 1X > 2 > 1 > Introduzca el Número de Huella Dactilar (1–50) > 1X > Escanear Huella Dactilar 5 veces > 1X

EL BOTÓN DE CONFIRMAR PARPADEA EN VERDE | EL BOTÓN DE CONFIRMAR CAMBIA A VERDE | EL BOTÓN DE CONFIRMAR PARPADEA EN VERDE | EL BOTÓN DE CONFIRMAR PARPADEA EN VERDE | EL BOTÓN DE CONFIRMAR PARPADEA EN VERDE | EL BOTÓN DE CONFIRMAR PARPADEA EN VERDE

**Eliminar Huella Dactilar**

3S > Introduzca el MC > 1X > 2 > 2 > Introduzca el Número de Huella Dactilar (1–50) > 1X

EL BOTÓN DE CONFIRMAR PARPADEA EN VERDE | EL BOTÓN DE CONFIRMAR CAMBIA A VERDE | EL BOTÓN DE CONFIRMAR PARPADEA EN VERDE | EL BOTÓN DE CONFIRMAR PARPADEA EN VERDE | EL BOTÓN DE CONFIRMAR PARPADEA EN VERDE

**Eliminar Todas las Huellas Dactilares**

3S > Introduzca el MC > 1X > 2 > 3 > 1X

EL BOTÓN DE CONFIRMAR PARPADEA EN VERDE | EL BOTÓN DE CONFIRMAR CAMBIA A VERDE | EL BOTÓN DE CONFIRMAR PARPADEA EN VERDE | EL BOTÓN DE CONFIRMAR PARPADEA EN VERDE | EL BOTÓN DE CONFIRMAR PARPADEA EN VERDE

## Definiciones

**Código Maestro**
Requerido para configuraciones de programación y bloqueo. El código maestro puede ser usado para desbloquear la puerta mientras la cerradura esta en modo de vacaciones.
El código maestro de fábrica **DEBE** ser cambiado antes de programar y usar la cerradura.

**Auto Bloqueo**
La función de auto bloqueo extenderá automáticamente el cerrojo después de que haya sido abierto. Por defecto está configurado a 0 segundos lo que significa que el Auto bloqueo esta desactivado.

**Intento Erróneo**
Luego de 5 intentos consecutivos errados para abrir la cerradura, esta emitirá tres "bips", el tecdado parpadeará tres veces y se apagará por 1 minuto.

**Modo de Vacaciones**
El modo de Vacaciones está diseñado para mejorar la seguridad para cuando se encuentre lejos por largos periodos de tiempo. La cerradura no reconocerá ningún Código de usuario cuando el Modo de Vacaciones está activo. El código maestro puede ser usado para abrir la cerradura y desactivar el Modo de Vacaciones.

**Modo Silencioso**
Los sonidos "bips" cuando toque el teclado y todas las alarmas del sistema pueden ser silenciadas

**Bloqueo de un Solo Toque**
Para cerrar fácilmente el cerrojo, presione el botón de bloqueo de un solo toque. Para modelos con huella dactilar, presione el botón de bloqueo de un solo toque o toque el sensor de huella dactilar.

**Alarma de Ingreso No Autorizado**
En el caso de que la cerradura exterior esté siendo forzada o violentada, la cerradura emitirá 2 "bips" y el botón de **CONFIRMAR** parpadeará en rojo por 15 segundos.

**Código de Desbloqueo de un Solo Uso**
El código de desbloqueo de un solo uso ofrece acceso temporal a los invitados y es eliminado luego de que el cerrojo es abierto. Para seguridad adicional, los códigos de desbloqueo de un solo uso son eliminados 72 horas después de ser programados.

**Código de Usuario**
Los códigos de usuario son de 4-8 dígitos y no deberían ser consecutivos (234567, 87654) o repetidos (1111,1212)

**Batería Baja Critica**
Si el botón de Confirmar parpadea en Rojo 10 veces cuando cualquier botón es presionado, entonces la carga de la batería está en un nivel bajo crítico y el cierre automatizado dejará de funcionar para prevenir encierros accidentales. Por favor cambie las baterías inmediatamente. Cuando remplace las baterías, remueva las viejas baterías antes de insertar las nuevas.

## Alertas del Sistema

| Actividad de Bloqueo | Botón de Confirmar | Teclado | Luz LED Interior | Zumbador |
|---|---|---|---|---|
| **Encender** | N/A | Se ilumina por 5 segundos | N/A | 1 "bip" |
| **Configurar la Auto Calibración** | Exitoso El botón de Confirmar parpadea en VERDE dos veces | N/A | N/A | 1 "bip" largo |
| | Fallido El botón de Confirmar parpadea en ROJO dos veces | N/A | N/A | 3 "bips" dobles |
| **Desbloqueo Exitoso** (automatizado) | El botón de Confirmar parpadea en VERDE dos veces | Se ilumina por 1 segundo | Se ilumina en VERDE por 5 segundos | 1 "bip" |
| **Desbloqueo Exitoso** (manual) | N/A | N/A | Se ilumina en VERDE por 5 segundos | N/A |
| **Bloqueo Exitoso** (automatizado) | El botón de Confirmar parpadea en ROJO dos veces | Se ilumina por 1 segundo | Se ilumina en ROJO por 5 segundos | 1 "bip" |
| **Bloqueo Exitoso** (manual) | N/A | N/A | Se ilumina en ROJO por 5 segundos | N/A |
| **Desbloqueo no Exitoso** | El botón de Confirmar parpadea en ROJO dos veces | Se ilumina por 1 segundo | N/A | 3 "bips" dobles |
| **Bloqueo no Exitoso** | El botón de Confirmar parpadea en ROJO dos veces | Se ilumina por 1 segundo | N/A | 3 "bips" dobles |
| **Cerrojo Desbloqueado/Abierto** | N/A | N/A | Parpadea en VERDE cada 10 segundos | N/A |
| **Batería Baja** | El botón de Confirmar se ilumina en ROJO cuando cualquier botón es presionado si las baterías están bajas | N/A | N/A | 3 "bips" dobles |
| **Batería Baja Critica** | El botón de Confirmar parpadea en ROJO diez veces cuando cualquier botón es presionado si las baterías están críticamente bajas | N/A | N/A | 10 "bips" dobles |
| **Apagado por Teclado** | N/A | Parpadea 3 veces | N/A | 3 "bips" |
| **Apagado por Huella Dactilar** | N/A | Parpadea 3 veces | N/A | 3 "bips" |
| **Secuencia de Programación** | Comenzar El botón de Confirmar se iluminará en VERDE | N/A | N/A | 1 "bip" |
| | Exitoso El botón de Confirmar parpadeará en VERDE dos veces | N/A | N/A | 1 long beep |
| | Fallido El botón de Confirmar parpadeará en ROJO dos veces | N/A | N/A | 3 "bips" dobles |
| **Finalización del Tiempo de Espera de Programación** | El botón de confirmar se apaga | N/A | N/A | N/A |
| **Reseteo de la Cerradura** | N/A | Parpadea dos veces | N/A | 1 "bip" largo |
| **Manipulación no Autorizada de la Cerradura** | El botón de Confirmar parpadea en ROJO dos veces | N/A | Parpadea en ROJO cada10 segundos hasta que se destrabe | 3 "bips" dobles |
| **Manipulación no Autorizada de la Cerradura** | El botón de Confirmar parpadea en ROJO por 15 segundos | N/A | N/A | "bips" dobles por 15 segundos |

## Solución de Problemas

**La manilla no puede rotar u operar la cerradura.**
Remueva y reinstale la cerradura, asegurándose de que la Pieza Giratoria está en posición vertical y el cerrojo esté retraído.

**La cerradura no puede ser cerrada o abierta con el teclado.**
Asegúrese de que los códigos son válidos. Si es necesario, restaure la cerradura a la configuración de fábrica.

**El teclado no responde cuando se toca (no se ven luces ni se escucha ningún pitido).**
También asegúrese de que las baterías no estén agotadas. Verifique la conexión del cable y la polaridad de las baterías. Asegúrese de que los cables estén conectados correctamente y de que las baterías sean nuevas y estén instaladas correctamente.

**Olvidé mi código maestro.**
Realice una Reseteo de Fábrica. Una vez este completado, todos los Códigos de Usuario serán eliminados y el Código Maestro volverá a ser por defecto 123456. El Código Maestro por defecto debe ser cambiado antes de que la cerradura sea activada o programada.

**Necesito eliminar un código de usuario que no recuerdo.**
Elimine todos los Códigos de Usuario. Luego agregue nuevamente todos los Códigos de Usuario que necesite en la cerradura. Vea la Guía de Programación.

**El código de usuario no desbloquea/bloquea.**
El Código de usuario introducido no es válido.
El Modo de Vacaciones esta activado. Ver desactivar el Modo de Vacaciones en la Guía de Programación.

**No puedo agregar un nuevo código de usuario.**
El Código de usuario debe ser de 4-8 dígitos.
Los Códigos de usuario deben ser introducidos dentro de 15 segundos (mientras el teclado esté activo) o el proceso tendrá que ser reiniciado.
El Código de usuario ya existe. Elimine un Código de Usuario antes de añadir uno nuevo.
El Segundo Código de usuario introducido no coincide con el primer Código de Usuario ingresado.

**La cerradura no se mantiene en el modo de programación.**
Una entrada incorrecta fue realizada durante el proceso de programación o ninguna entrada fue detectada por 15 segundos por lo tanto el tiempo de espera de programación finalizo.


BRINKS ES UNA MARCA DE CONFIANZA EN SEGURIDAD DESDE 1859 y todos los logotipos relacionados son marcas comerciales o marcas registradas de Brink's Network, Inc., y se usan con autorización.


⚠ **ADVERTENCIA:** este producto puede exponerlo a sustancias químicas incluyendo el plomo, el cual es reconocido por el Estado de California por causar cáncer y defectos congénitos u otros daños reproductivos. Para mayor información visite www.P65Warning.ca.gov

**999-70028**


Hampton Products International Corp.
50 Icon, Foothill Ranch, California 92610
brinksbolts.com • 800-562-5625


©2024 Hampton Products Intl. Corp.


999-70028 REVB 05/24